



## ZPRÁVA O TRHU VAJEC

### Vývoj CZV:

|                |            |
|----------------|------------|
| ↓ S.....       | 1,21 Kč/ks |
| ↓ M.....       | 1,54 Kč/ks |
| ↓ L.....       | 1,59 Kč/ks |
| ↓ Ostatní..... | 1,53 Kč/ks |
| ↓ Průměr.....  | 1,55 Kč/ks |

### Obsah:

|                                |    |
|--------------------------------|----|
| Komoditní zpravodajství.....   | 1  |
| Ceny zemědělských výrobců..... | 2  |
| Spotřebitelské ceny.....       | 4  |
| Zahraniční obchod.....         | 5  |
| Informace ze zahraničí.....    | 7  |
| Aktuality.....                 | 11 |

### Komoditní zpravodajství

#### Česká republika

Průměrná cena zemědělských výrobců (CZV) vajec ve skořápce celkem se dle šetření TIS<sup>ČR</sup> SZIF v lednu proti prosinci snížila o 0,08 Kč/ks (o 4,9 %) na 1,55 Kč/ks. CZV se snížila u všech hmotnostních kategorií, u hmotnostní kategorie S o 0,02 Kč/ks (o 1,8 %) na 1,21 Kč/ks, u hmotnostní kategorie M o 0,09 Kč/ks (o 5,3 %) na 1,54 Kč/ks, u hmotnostní kategorie L o 0,08 Kč/ks (o 4,8 %) na 1,59 Kč/ks a u kategorie ostatní (XL + netříděná) o 0,07 Kč/ks (o 4,1 %) na 1,53 Kč/ks. Průměrná CZV balených vajec se snížila o 0,07 Kč/ks (o 3,8 %) na 1,56 Kč/ks, CZV vajec volně prodávaných se snížila o 0,11 Kč/ks (o 6,5 %) na 1,52 Kč/ks. Podíl jednotlivých hmotnostních skupin na celkovém objemu prodávaných vajec u podniků sledovaných TIS<sup>ČR</sup> SZIF činil: S – 2,4 %, M – 58,5 %, L – 30,9 %, XL – 4,7 % a netříděná – 3,5 %. Průměrná CZV vajec na zpracování se v lednu proti prosinci dle šetření TIS<sup>ČR</sup> SZIF snížila o 0,82 Kč/kg (o 4,5 %) na 18,25 Kč/kg, průměrná CZV vajec na export se zvýšila o 0,14 Kč/kg (o 0,7 %) na 20,43 Kč/kg.

Průměrná obchodní cena (OC) konzumních vajec se v lednu proti prosinci snížila o 0,16 Kč/ks (o 9 %) 1,69 Kč/ks.

Spotřebitelské ceny (SC) čerstvých vajec ve skořápce se podle sledování ČSU v 6. týdnu proti 5. týdnu roku 2006 zvýšily o 0,03 Kč/10 ks

(o 0,1 %) na 24,02 Kč/10 ks. Nejnižší SC byla v Moravskoslezském kraji – 22,62 Kč/10 ks, nejvyšší v kraji Královéhradeckém – 24,43 Kč/10 ks.

#### Zahraniční obchod

Dovoz vajec do ČR se v prosinci proti listopadu snížil o 391,4 t (o 14 %) na 2 484,2 t v průměrné jednotkové hodnotě 29,42 Kč/kg. Podíl konzumních vajec na dovozu činil 99 % - 2 465,6 t za 29,06 Kč/kg. Dovážela se především z Polska – 1 665,0 Kč/kg (68 %) za 32,31 Kč/kg. Dovoz násadových vajec činil 18,6 t za 77,72 Kč/kg. Dovážena byla především ze Slovinska – 16,9 t (91 %) za 63,04 Kč/kg. Vaječné hmoty se dovezlo 152,4 t za 35,78 Kč/kg. Nejvíce byla dovážena z Polska – 116,7 t (77 %) za 28,76 Kč/kg.

Vývoz vajec ve skořápce z ČR se v prosinci proti listopadu zvýšil o 157,0 t (o 27 %) na 746,0 t za 41,53 Kč/kg. Konzumní vejce se na vývozu podílela 67 % - 503,2 t za 27,04 Kč/kg. Nejvíce byla vyvážena do Německa – 290,5 t (58 %) za 30,88 Kč/kg. Vývoz násadových vajec činil 242,8 t za 71,56 Kč/kg. Na vývozu se podílelo především Slovensko – 120,7 t (50 %) za 68,45 Kč/kg. Vaječné hmoty se vyvezlo 95,0 t za 68,49 Kč/kg. Nejvíce byla vyvážena na Slovensko – 37,3 t (39 %) za 83,41 Kč/kg.

### Ceny zemědělských výrobců vajec - leden 2006 - dodávky do tržní sítě (bez DPH)

Kč/ks

| Skupina/hmotnost | Položka          | Střední Čechy | Severovýchod | Severozápad | Jihozápad   | Jihovýchod | Střední Morava | Ostravsko | ČR          |
|------------------|------------------|---------------|--------------|-------------|-------------|------------|----------------|-----------|-------------|
| S                | minimální cena   | 0,90          | 1,00         | 1,14        | 1,00        | *          | *              | *         | 0,90        |
|                  | maximální cena   | 1,52          | 1,33         | 1,30        | 1,48        | *          | *              | *         | 1,59        |
|                  | průměrná cena    | <b>0,99</b>   | <b>1,13</b>  | <b>1,17</b> | <b>1,38</b> | *          | *              | *         | <b>1,21</b> |
|                  | změna k prosinci | - 0,21        | + 0,06       | - 0,08      | - 0,10      | *          | *              | *         | - 0,02      |
| M                | minimální cena   | 1,33          | 1,30         | 1,44        | 1,44        | *          | *              | *         | 1,30        |
|                  | maximální cena   | 1,67          | 1,57         | 1,59        | 1,95        | *          | *              | *         | 1,95        |
|                  | průměrná cena    | <b>1,49</b>   | <b>1,53</b>  | <b>1,53</b> | <b>1,56</b> | *          | *              | *         | <b>1,54</b> |
|                  | změna k prosinci | - 0,10        | - 0,09       | - 0,08      | - 0,08      | *          | *              | *         | - 0,09      |
| L                | minimální cena   | 1,38          | 1,57         | 1,52        | 1,48        | *          | *              | *         | 1,38        |
|                  | maximální cena   | 1,75          | 1,78         | 1,65        | 1,90        | *          | *              | *         | 1,90        |
|                  | průměrná cena    | <b>1,61</b>   | <b>1,68</b>  | <b>1,56</b> | <b>1,52</b> | *          | *              | *         | <b>1,59</b> |
|                  | změna k prosinci | 0,00          | - 0,08       | - 0,12      | - 0,11      | *          | *              | *         | - 0,08      |
| Ostatní          | minimální cena   | 1,58          | 1,19         | 1,22        | 1,55        | *          | *              | *         | 1,22        |
|                  | maximální cena   | 2,25          | 1,80         | 1,71        | 2,10        | *          | *              | *         | 2,26        |
|                  | průměrná cena    | <b>1,70</b>   | <b>1,24</b>  | <b>1,53</b> | <b>1,78</b> | *          | *              | *         | <b>1,53</b> |
|                  | změna k prosinci | - 0,16        | + 0,02       | - 0,03      | - 0,09      | *          | *              | *         | - 0,07      |
| Průměr           | minimální cena   | 1,30          | 1,24         | 1,45        | 1,50        | *          | *              | *         | 1,24        |
|                  | maximální cena   | 1,78          | 1,65         | 1,59        | 1,93        | *          | *              | *         | 1,93        |
|                  | průměrná cena    | <b>1,52</b>   | <b>1,53</b>  | <b>1,51</b> | <b>1,56</b> | *          | *              | *         | <b>1,55</b> |
|                  | změna k prosinci | - 0,06        | - 0,05       | - 0,10      | - 0,10      | *          | *              | *         | - 0,08      |

Poznámka: ostatní vejce = netříděná a hmotnostní skupina XL, \* = neuvedeno (méně než tři údaje)  
 Střední Čechy - Praha, Středočeský kraj, Severovýchod - Liberecký, Královéhradecký, Pardubický kraj, Severozápad - Ústecký, Karlovarský kraj, Jihozápad - Plzeňský, Jihočeský kraj, Jihovýchod - Vysočina, Jihomoravský kraj, Střední Morava - Olomoucký, Zlínský kraj, Ostravsko - Moravskoslezský kraj.  
 Pramen: TIS ČR SZIF

### Ceny zemědělských výrobců vajec – leden 2006 - dodávky do tržní sítě (bez DPH)

Kč/ks

| Skupina/hmotnost                      | S           | M           | L           | Ostatní     | Průměr      |
|---------------------------------------|-------------|-------------|-------------|-------------|-------------|
| balená                                | 1,34        | 1,57        | 1,65        | 1,20        | 1,56        |
| volně                                 | 1,13        | 1,46        | 1,54        | 1,72        | 1,52        |
| celkem                                | <b>1,21</b> | <b>1,54</b> | <b>1,59</b> | <b>1,53</b> | <b>1,55</b> |
| podíl balených vajec na celk. prodeji | 39 %        | 76 %        | 41 %        | 36 %        | 61 %        |

Poznámka: ostatní vejce = netříděná a hmotnostní skupina XL  
 Pramen: TIS ČR SZIF

### Vývoj cen zemědělských výrobců vajec v r. 2004, 2005, 2006

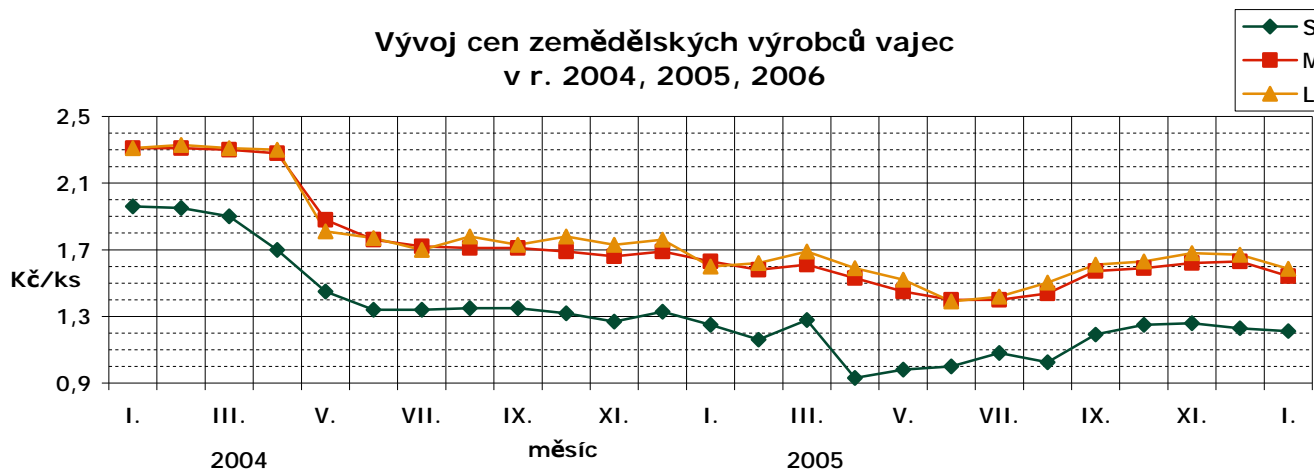

Pramen: TIS ČR SZIF

**Průměrné ceny zemědělských výrobců vajec v roce 2005, 2006 (bez DPH)**

Kč/kg

| Skupina       | I.          | II.         | III.        | IV.         | V.          | VI.         | VII.        | VIII.       | IX.         | X.          | XI.         | XII.        | I.          |
|---------------|-------------|-------------|-------------|-------------|-------------|-------------|-------------|-------------|-------------|-------------|-------------|-------------|-------------|
| S             | 1,25        | 1,16        | 1,28        | 0,93        | 0,98        | 1,00        | 1,08        | 1,03        | 1,19        | 1,25        | 1,26        | 1,23        | 1,21        |
| M             | 1,63        | 1,58        | 1,61        | 1,53        | 1,45        | 1,40        | 1,40        | 1,44        | 1,59        | 1,59        | 1,62        | 1,63        | 1,54        |
| L             | 1,60        | 1,62        | 1,69        | 1,59        | 1,52        | 1,39        | 1,42        | 1,50        | 1,64        | 1,63        | 1,68        | 1,67        | 1,59        |
| XL            | 1,87        | 1,82        | 1,87        | 1,69        | 1,58        | 1,67        | 1,63        | 1,68        | 1,73        | 1,81        | 1,83        | 1,88        | 1,74        |
| Netříděná     | 1,48        | 1,26        | 1,31        | 1,07        | 1,03        | 1,07        | 1,12        | 1,32        | 1,26        | 1,29        | 1,32        | 1,22        | 1,25        |
| <b>Průměr</b> | <b>1,62</b> | <b>1,58</b> | <b>1,62</b> | <b>1,51</b> | <b>1,44</b> | <b>1,38</b> | <b>1,39</b> | <b>1,44</b> | <b>1,58</b> | <b>1,59</b> | <b>1,63</b> | <b>1,63</b> | <b>1,55</b> |

Pramen: TIS ČR SZIF

**Vývoj prodaného množství vajec u sledovaných podniků  
v r. 2003, 04, 05, 06**

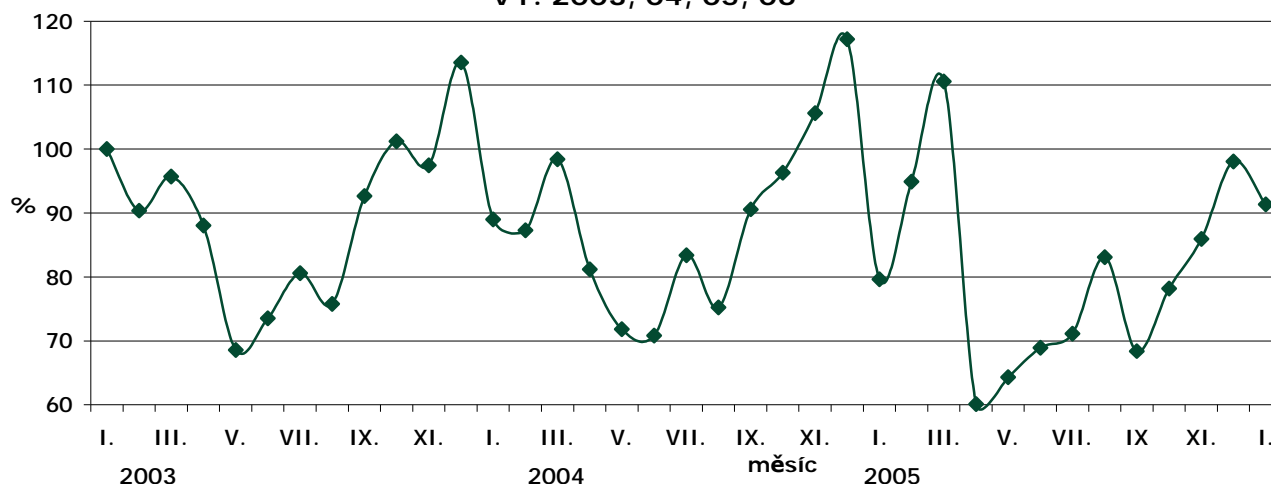

Pramen: TIS ČR SZIF

**Ceny zemědělských výrobců vajec – export a zpracování za rok 2005, 2006 (bez DPH)**

Kč/kg

| Druh/měsíc    | I.    | II.   | III.  | IV.   | V.    | VI.   | VII.  | VIII. | IX.   | X.    | XI.   | XII.  | I.    |
|---------------|-------|-------|-------|-------|-------|-------|-------|-------|-------|-------|-------|-------|-------|
| Na zpracování | 16,38 | 16,81 | 17,89 | 16,10 | 15,14 | 15,55 | 16,01 | 15,55 | 20,61 | 20,08 | 19,06 | 19,07 | 18,25 |
| Na export     | 24,70 | 24,00 | 24,54 | 18,75 | 15,34 | 15,19 | 14,29 | *     | 19,05 | 20,27 | 20,54 | 20,29 | 20,43 |

Poznámka: \* = neuvédno (méně než tři údaje)

Pramen: TIS ČR SZIF

**Obchodní ceny vajec celkem - průměr za leden 2006**

Kč/kg

| Skupina / hmotnost | S      | M      | L      | Ostatní | Průměr |
|--------------------|--------|--------|--------|---------|--------|
| minimální cena     | 1,45   | 1,49   | 1,63   | *       | 1,51   |
| maximální cena     | 1,63   | 1,73   | 2,03   | *       | 1,73   |
| průměrná cena      | 1,53   | 1,66   | 1,88   | *       | 1,69   |
| změna k prosinci   | + 0,06 | - 0,17 | - 0,29 | -       | - 0,16 |

Poznámka: ostatní vejce = netříděná a hmotnostní skupina XL, \* = neuvédno (méně než tři údaje)

Pramen: TIS ČR SZIF

**Průměrné měsíční ceny zemědělských výrobců čerstvých vajec v ČR v roce 2004, 2005**

Kč/tis. ks

| Vejce slepičí | XII.  | I.    | II.   | III.  | IV.   | V.    | VI.   | VII.  | VIII. | IX.   | X.    | XI.   | XII.  |
|---------------|-------|-------|-------|-------|-------|-------|-------|-------|-------|-------|-------|-------|-------|
| netříděná     | 1 523 | 1 465 | 1 419 | 1 334 | 1 407 | 1 260 | 1 288 | 1 236 | 1 315 | 1 395 | 1 592 | 1 589 | 1 519 |
| tříděná       | 1 692 | 1 605 | 1 537 | 1 587 | 1 488 | 1 373 | 1 332 | 1 326 | 1 369 | 1 482 | 1 495 | 1 526 | 1 594 |

Pramen: ČSÚ

**Průměrné spotřebitelské ceny čerstvých vajec v 5. a 6. týdnu 2006**

Kč/10 ks

| Kraj            | 5. týden | 6. týden | rozdíl | Kraj            | 5. týden | 6. týden | rozdíl |
|-----------------|----------|----------|--------|-----------------|----------|----------|--------|
| Praha           | 23,75    | 23,54    | - 0,21 | Pardubický      | 23,69    | 23,69    | 0,00   |
| Středočeský     | 24,04    | 23,99    | - 0,06 | Vysočina        | 24,38    | 24,38    | 0,00   |
| Jihočeský       | 24,34    | 24,34    | 0,00   | Jihomoravský    | 23,81    | 23,81    | 0,00   |
| Plzeňský        | 23,58    | 24,14    | + 0,57 | Olomoucký       | 24,32    | 24,39    | + 0,07 |
| Karlovarský     | 24,28    | 24,28    | 0,00   | Zlínský         | 24,21    | 24,21    | 0,00   |
| Ústecký         | 24,41    | 24,41    | 0,00   | Moravskoslezský | 22,62    | 22,62    | 0,00   |
| Liberecký       | 24,08    | 24,08    | 0,00   | Česká republika | 24,00    | 24,02    | + 0,02 |
| Královéhradecký | 24,43    | 24,43    | 0,00   |                 |          |          |        |

Pramen: ČSÚ

**Průměrné týdenní spotřebitelské ceny čerstvých vajec v ČR v roce 2004, 2005 a 2006**

Kč/10 ks

| Rok            | Týden |       |       |       |       |       |       |       |       |       |       |  |
|----------------|-------|-------|-------|-------|-------|-------|-------|-------|-------|-------|-------|--|
|                | 47.   | 48.   | 49.   | 50.   | 51.   | 1.    | 2.    | 3.    | 4.    | 5.    | 6.    |  |
| 2004/05        | 25,42 | 25,55 | 25,33 | 25,15 | -     | 25,40 | 24,67 | 24,82 | 25,19 | 24,95 | 25,01 |  |
| 2005/06        | 23,89 | 23,47 | 23,81 | 23,51 | 23,28 | 23,60 | 23,85 | 23,71 | 23,78 | 24,00 | 24,02 |  |
| % 05/04(06/05) | 94,0  | 91,9  | 94,0  | 93,5  | -     | 92,9  | 96,7  | 95,5  | 94,4  | 96,2  | 96,0  |  |

Pramen: ČSÚ

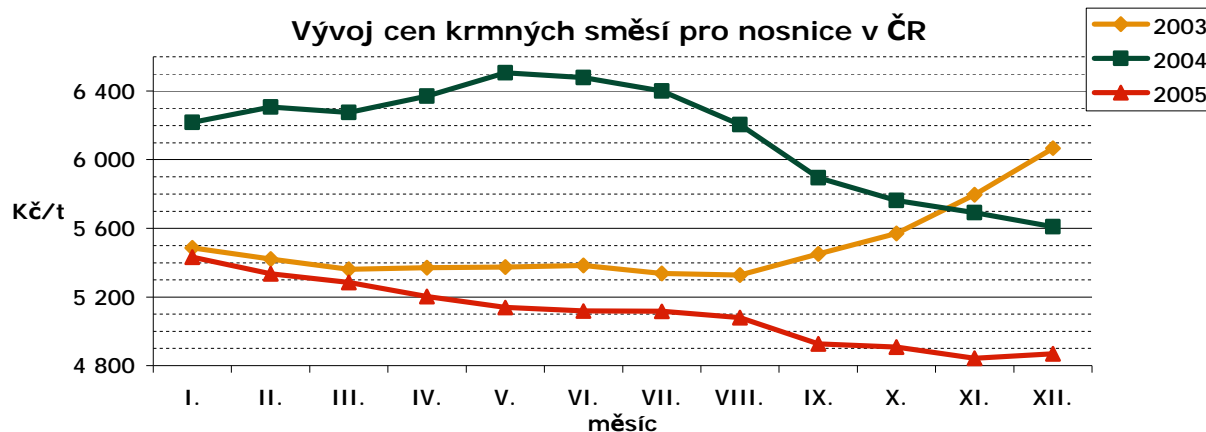

**Průměrné ceny průmyslových výrobců krmné směsi pro nosnice v období 2003-2005**

Kč/t

| Rok   | I.      | II.     | III.    | IV.     | V.      | VI.     | VII.    | VIII.   | IX.     | X.      | XI.     | XII.    |
|-------|---------|---------|---------|---------|---------|---------|---------|---------|---------|---------|---------|---------|
| 2003  | 5 486,6 | 5 422,6 | 5 362,7 | 5 371,5 | 5 375,0 | 5 385,2 | 5 337,7 | 5 328,3 | 5 450,9 | 5 570,1 | 5 795,8 | 6 068,0 |
| 2004* | 6 217,8 | 6 308,5 | 6 275,3 | 6 370,7 | 6 506,1 | 6 479,3 | 6 400,3 | 6 206,3 | 5 894,3 | 5 762,2 | 5 692,4 | 5 608,9 |
| 2005* | 5 432,4 | 5 335,7 | 5 285,0 | 5 203,8 | 5 138,2 | 5 117,7 | 5 115,6 | 5 079,1 | 4 925,7 | 4 908,4 | 4 843,5 | 4 868,4 |

Poznámka: \* V roce 2004 byly ceny počítány prostým aritmetickým průměrem z výběru reprezentantů pro rok 2004, v roce 2005 jsou ceny počítány váženým aritmetickým průměrem z výběru reprezentantů pro rok 2005.

Pramen: ČSÚ

## Zahraniční obchod ČR

Dovoz a vývoz vajec a vaječné hmoty v letech 2004, 2005

| Rok, období                     | DOVOZ    |                    | VÝVOZ   |                    |
|---------------------------------|----------|--------------------|---------|--------------------|
|                                 | tuny     | jednotková hodnota | tuny    | jednotková hodnota |
|                                 |          | Kč/kg              |         | Kč/kg              |
| <b>Vejce ve skořápce celkem</b> |          |                    |         |                    |
| 1. 1. - 31. 12. 2004            | 13 032,0 | 18,34              | 7 391,0 | 34,79              |
| 1. 1. - 31. 12. 2004            | 13 032,0 | 18,34              | 7 391,0 | 34,79              |
| 1. 1. - 31. 12. 2005            | 23 854,7 | 17,88              | 7 550,8 | 35,26              |
| 1. 12. - 31. 12. 2005           | 2 484,2  | 29,42              | 746,0   | 41,53              |
| <b>z toho konzumní</b>          |          |                    |         |                    |
| 1. 1. - 31. 12. 2004            | 12 638,3 | 16,36              | 5 832,9 | 24,48              |
| 1. 1. - 31. 12. 2004            | 12 638,3 | 16,36              | 5 832,9 | 24,48              |
| 1. 1. - 31. 12. 2005            | 23 164,1 | 16,53              | 5 581,3 | 21,53              |
| 1. 12. - 31. 12. 2005           | 2 465,6  | 29,06              | 503,2   | 27,04              |
| <b>z toho násadová</b>          |          |                    |         |                    |
| 1. 1. - 31. 12. 2004            | 393,7    | 81,95              | 1 558,1 | 73,40              |
| 1. 1. - 31. 12. 2004            | 393,7    | 81,95              | 1 558,1 | 73,40              |
| 1. 1. - 31. 12. 2005            | 690,6    | 62,91              | 1 969,5 | 74,18              |
| 1. 12. - 31. 12. 2005           | 18,6     | 77,72              | 242,8   | 71,56              |
| <b>Vaječná hmota</b>            |          |                    |         |                    |
| 1. 1. - 31. 12. 2004            | 1 684,6  | 46,46              | 841,3   | 104,20             |
| 1. 1. - 31. 12. 2004            | 1 684,6  | 46,46              | 841,3   | 104,20             |
| 1. 1. - 31. 12. 2005            | 2 725,3  | 30,18              | 997,6   | 74,39              |
| 1. 12s. - 31. 12. 2005          | 152,4    | 35,78              | 95,0    | 68,49              |

Dovoz vajec ve skořápce do ČR se v prosinci proti listopadu snížil o 391,4 t (14 %) na 2 484,2 t v celkové hodnotě 73,1 mil. Kč. Na dovozu vajec ve skořápce se konzumní vejce podílela 99 % - 2 465,6 t v hodnotě 71,6 mil. Kč. Nejvíce konzumních vajec bylo nakoupeno v Polsku - 1 665,0 t (68 %) v hodnotě 53,8 mil. Kč, dále v Litvě - 479,3 t (19 %) v hodnotě 10,4 mil. Kč a ve Španělsku - 182,7 t (7 %) v hodnotě 4,3 mil. Kč. Násadových vajec bylo dovezeno 18,6 t v hodnotě 1,5 mil. Kč. Dovážena byla zejména ze Slovinska - 16,9 t (91 %) v hodnotě 1,1 mil. Kč.

Vývoz vajec ve skořápce z ČR se v prosinci proti listopadu zvýšil o 157,0 t (o 27 %) na 746,0 t v hodnotě 31,0 mil. Kč. Na vývozu vajec se konzumní vejce podílela 67 % - 503,2 t v hodnotě 13,6 mil. Kč. Vyvážena byla především do Německa - 290,5 t (58 %) v hodnotě 9,0 mil. Kč, dále do

Švýcarska - 75,7 t (15 %) v hodnotě 1,5 mil. Kč, do Maďarska - 70,0 t (14 %) v hodnotě 1,7 mil. Kč a do Dánska - 67,1 t (13 %) v hodnotě 1,4 mil. Kč. Násadových vajec bylo vyvezeno 242,8 t v hodnotě 17,4 mil. Kč. Nejvíce násadových vajec bylo vyvezeno na Slovensko - 120,7 t (50 %) v hodnotě 8,3 mil. Kč a do Polska - 100,6 t (41 %) v hodnotě 7,4 mil. Kč.

Dovoz vaječné hmoty se v prosinci proti listopadu snížil o 67,7 t (o 31 %) na 152,4 t v hodnotě 5,5 mil. Kč. Dovážela se především z Polska - 116,7 t (77 %) v hodnotě 3,4 mil. Kč.

Vývoz vaječné hmoty se zvýšil o 13,9 t (o 17 %) na 95,0 t v hodnotě 6,5 mil. Kč. Nejvíce byla vyvážena na Slovensko - 37,3 t (39 %) v hodnotě 3,1 mil. Kč, dále do Španělska - 20,7 t (22 %) v hodnotě 0,9 mil. Kč a do Maďarska - 20,5 t (22 %) v hodnotě 2,0 mil. Kč.

Poznámka: Zveřejněné údaje mají předběžný charakter, jsou pravidelně aktualizovány a zejména množství údaje nemůže ČSU garantovat.

Pramen: ČSÚ

**Dovoz/vývoz vajec ve skořápce v r. 2004, 2005**

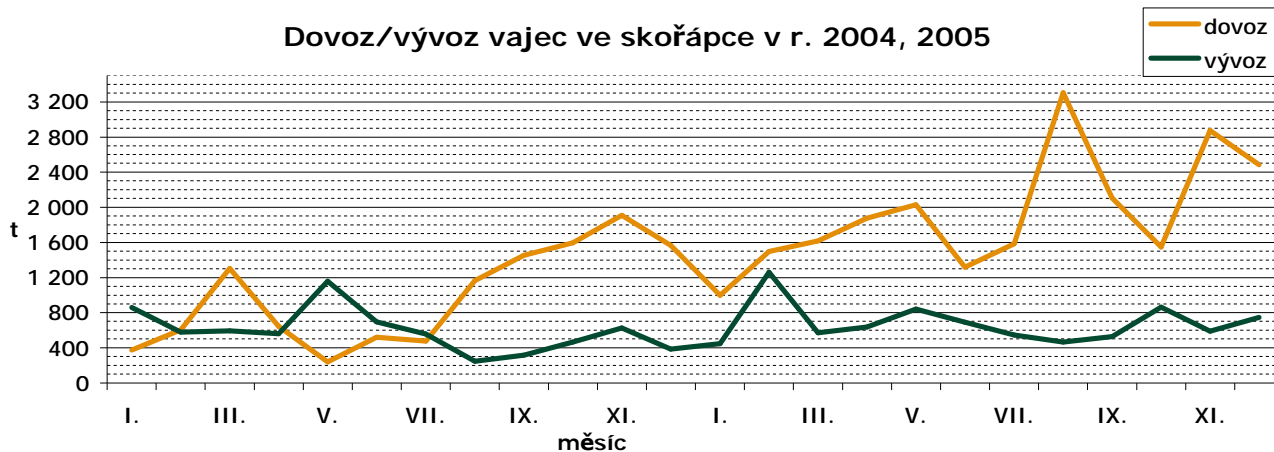

Pramen: ČSÚ

**Dovoz konzumních vajec v prosinci 2005**

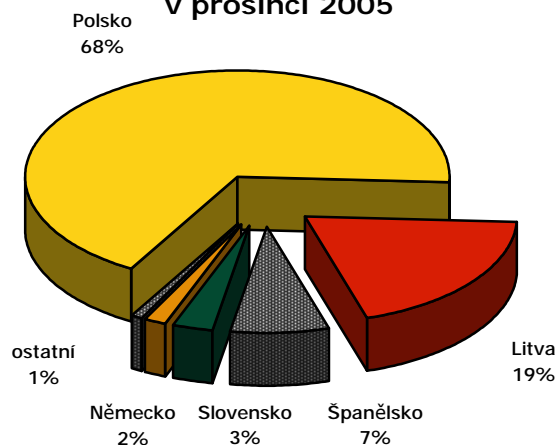

**Vývoz konzumních vajec v prosinci 2005**

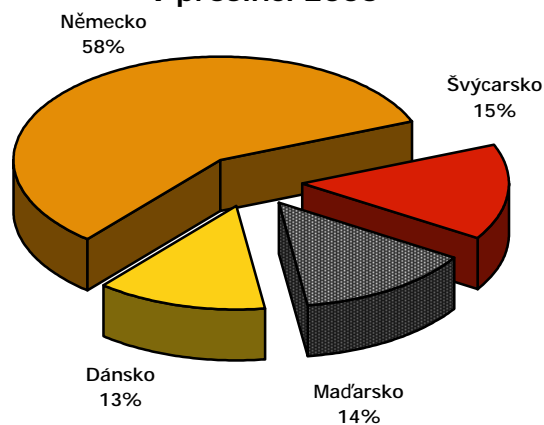

Pramen: ČSÚ

**Dovoz/vývoz vaječné hmoty v r. 2004, 2005**

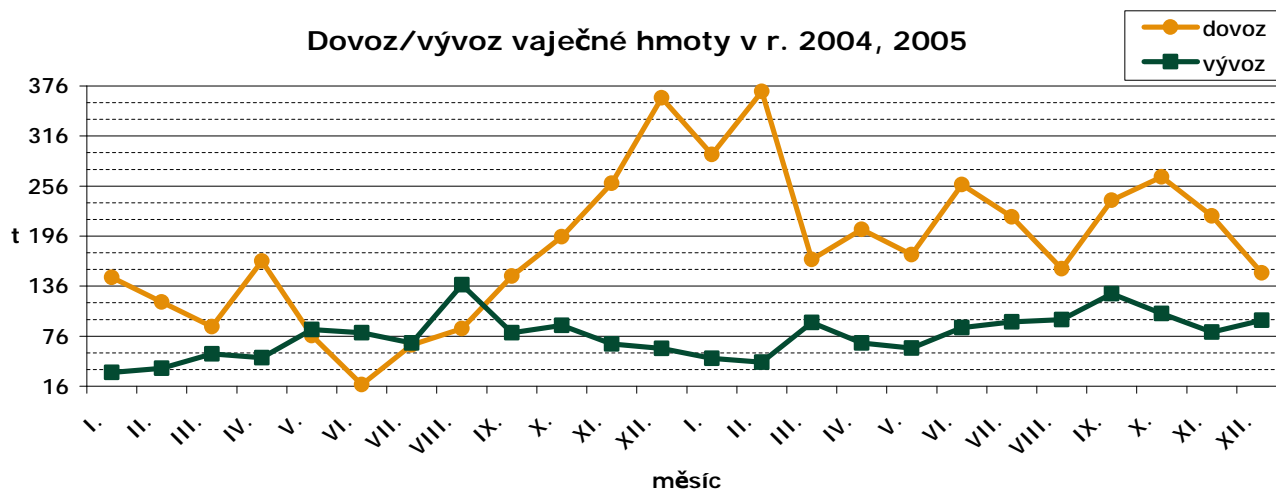

Pramen: ČSÚ

## Informace ze zahraničních trhů

### Slovensko

#### Průměrné ceny výrobců konzumních vajec nebalených na Slovensku

SKK/ks (bez DPH)

| Skupina hmotnosti       | Položka    | Zso  | Sso  | Vso  | SR       |          | Vývoj  |         |
|-------------------------|------------|------|------|------|----------|----------|--------|---------|
|                         |            |      |      |      | 4. týden | 2. týden | Sk/ks  | %       |
| Vejce XL tř. nad 73,0 g | Min. cena  | 2,10 | 2,00 | 2,20 | 2,00     | 2,00     | 0,00   | 0,00    |
|                         | Max. cena  | 2,70 | 2,60 | 2,70 | 2,70     | 2,70     | 0,00   | 0,00    |
|                         | Prům. cena | 2,30 | 2,16 | 2,41 | 2,33     | 2,43     | - 0,10 | - 4,00  |
| Vejce L tř. 63 g - 72 g | Min. cena  | 1,85 | 1,80 | 1,87 | 1,80     | 1,80     | 0,00   | 0,00    |
|                         | Max. cena  | 2,20 | 2,40 | 2,52 | 2,52     | 2,52     | 0,00   | 0,00    |
|                         | Prům. cena | 2,00 | 2,14 | 2,18 | 2,07     | 2,11     | - 0,04 | - 2,00  |
| Vejce M tř. 53 g - 62 g | Min. cena  | 1,75 | 1,70 | 1,85 | 1,70     | 1,70     | 0,00   | 0,00    |
|                         | Max. cena  | 2,27 | 2,30 | 2,44 | 2,44     | 2,52     | - 0,08 | - 3,20  |
|                         | Prům. cena | 1,94 | 2,04 | 2,10 | 1,99     | 1,96     | + 0,03 | + 1,80  |
| Vejce S tř. pod 53 g    | Min. cena  | 1,40 | 1,60 | 1,80 | 1,40     | 1,40     | 0,00   | 0,00    |
|                         | Max. cena  | 1,80 | 2,05 | 2,10 | 2,10     | 2,19     | - 0,09 | - 4,10  |
|                         | Prům. cena | 1,54 | 1,86 | 1,84 | 1,62     | 1,61     | + 0,01 | + 0,60  |
| Vejce Netříděná         | Min. cena  | *    | *    | *    | 1,50     | 1,50     | 0,00   | 0,00    |
|                         | Max. cena  | *    | *    | *    | 1,80     | 2,19     | - 0,39 | - 17,80 |
|                         | Prům. cena | *    | *    | *    | 1,59     | 1,70     | - 0,11 | - 6,40  |

Poznámka: \* = neuvedeno, méně než 3 údaje

Zso - západoslovenská oblast (Bratislavský, Trnavský, Trenčinský, Nitrianský kraj), Sso - stredoslovenská oblast (Žilinský a Banskobystrický kraj), Vso - východoslovenská oblast (Prešovský a Košický kraj)

Pramen: APA

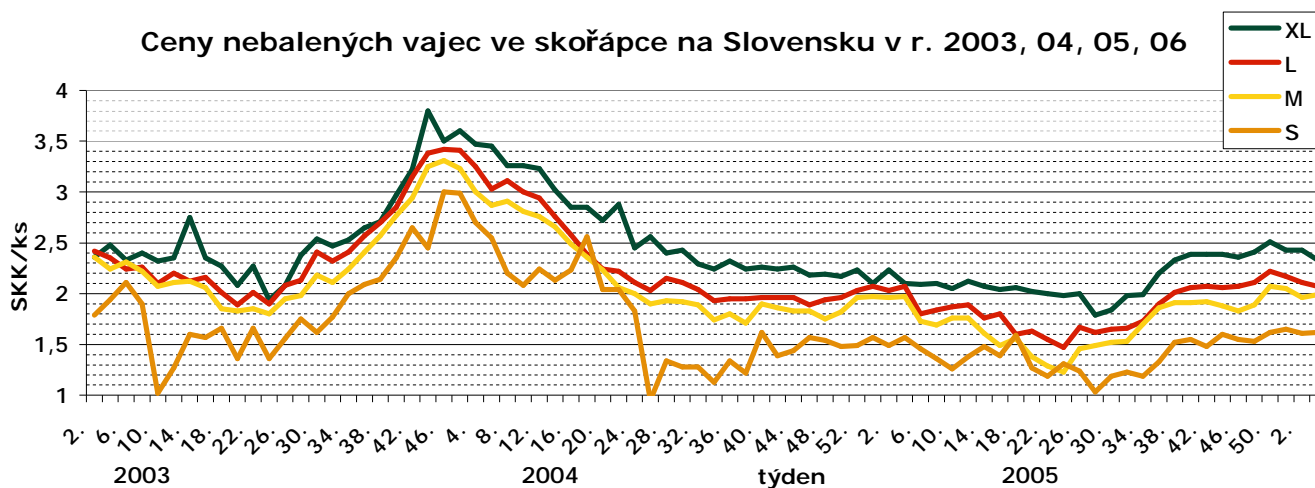

Pramen: APA

#### Průměrné ceny výrobců konzumních vajec balených na Slovensku (4. týden)

SKK/ks (bez DPH)

| Hmotnostní skupina | velikost balení (ks), cena za 1 ks |       |       |
|--------------------|------------------------------------|-------|-------|
|                    | 6 ks                               | 10 ks | 30 ks |
| L (63-72 g/ks)     | 2,30                               | 2,30  | 2,31  |
| M (53-62 g/ks)     | 2,23                               | 2,25  | 2,13  |

Pramen: APA

**Polsko**

**Ceny zemědělských výrobců balených vajec**

PLN/100 ks

| Jakostní třída/<br>hmotnostní | týden   |         |         |         |         |         |         |         | Změna 5/4<br>týden (%) |
|-------------------------------|---------|---------|---------|---------|---------|---------|---------|---------|------------------------|
|                               | 50.     | 51.     | 52.     | 1.      | 2.      | 3.      | 4.      | 5.      |                        |
| A/XL                          | 31,57   | 30,39   | 29,01   | 28,84   | 28,32   | 27,82   | 27,37   | 28,60   | + 4,5                  |
| A/L                           | 23,34   | 23,15   | 22,74   | 23,48   | 23,02   | 22,33   | 22,08   | 23,05   | + 4,4                  |
| A/M                           | 21,88   | 21,17   | 21,68   | 21,52   | 20,83   | 21,12   | 19,86   | 20,75   | + 4,5                  |
| A/S                           | 17,83   | 17,79   | 18,76   | 19,04   | 18,95   | 17,51   | 19,51   | 18,90   | - 3,1                  |
| * na zpracování               | 2 964,8 | 2 956,6 | 2 953,7 | 2 732,6 | 2 626,3 | 2 627,1 | 2 551,6 | 2 577,2 | - 1,0                  |

Poznámka: \* - cena v PLN/t  
Pramen: Ministerstwo Rolnictwa i Rozwoju Wsi

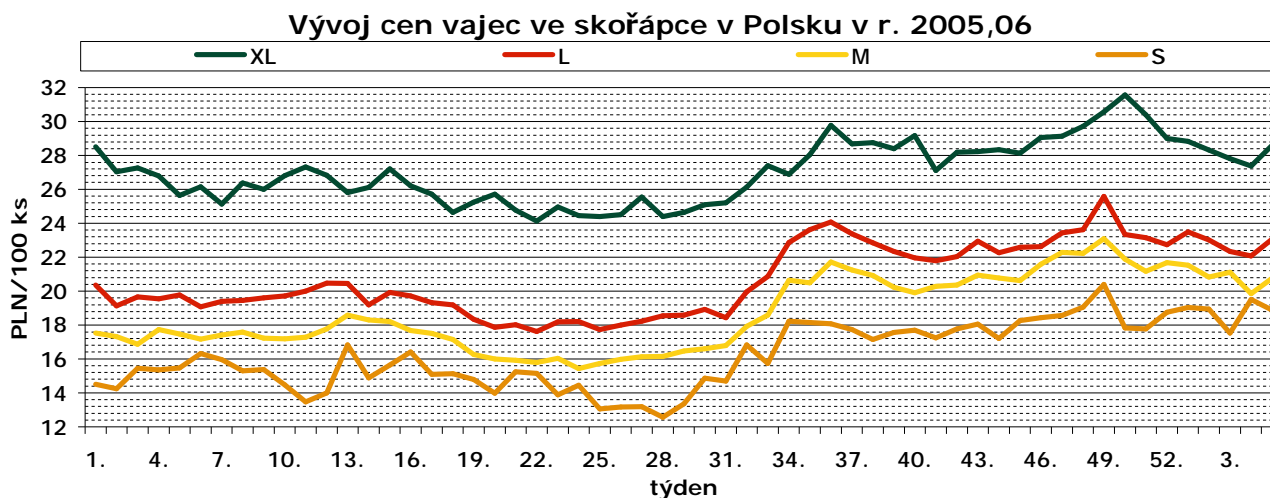

Pramen: Ministerstwo Rolnictwa i Rozwoju Wsi

**Rakousko**

**Prodejní ceny balených vajec**

EUR/100 ks

| hmotnostní skupina/týden | klecové chovy         |      |      | chov na hluboké podestýlce |      |      |
|--------------------------|-----------------------|------|------|----------------------------|------|------|
|                          | bílé i hnědé skořápky |      |      | hnědé skořápky             |      |      |
|                          | 5.                    | 4.   | 3.   | 5.                         | 4.   | 3.   |
| XL                       | 7,30                  | 7,37 | 7,39 | 9,35                       | 9,36 | 9,37 |
| L                        | 6,07                  | 5,91 | 5,82 | 8,56                       | 8,55 | 8,48 |
| M                        | 5,77                  | 5,61 | 5,52 | 7,49                       | 7,51 | 7,50 |
| S                        | 4,09                  | 3,97 | 4,11 | 5,88                       | 5,88 | 5,87 |

Pramen: AMA

**Maďarsko**

**Ceny zemědělských výrobců balených vajec (z chovů v klecích)**

HUF/ks

| Velikost balení | hmotnostní skupina | týden |       |       |       |       |       |       |       |       |
|-----------------|--------------------|-------|-------|-------|-------|-------|-------|-------|-------|-------|
|                 |                    | 49.   | 50.   | 51.   | 52.   | 1.    | 2.    | 3.    | 4.    | 5.    |
| 10 ks           | M                  | 14,60 | 14,41 | 14,34 | 14,50 | 14,65 | 14,32 | 14,84 | 14,44 | 14,29 |
|                 | L                  | 15,42 | 15,42 | 15,47 | 15,59 | 15,20 | 15,20 | 15,67 | 15,17 | 14,85 |
| 30 ks           | M                  | 13,43 | 13,44 | 13,64 | 13,35 | 13,43 | 13,96 | 13,52 | 13,41 | 13,22 |
|                 | L                  | 14,17 | 13,88 | 13,99 | 13,99 | 13,84 | 13,98 | 13,80 | 13,49 | 13,46 |

Pramen: AKII



Vývoj cen balených vajec v Maďarsku v r. 2005,06

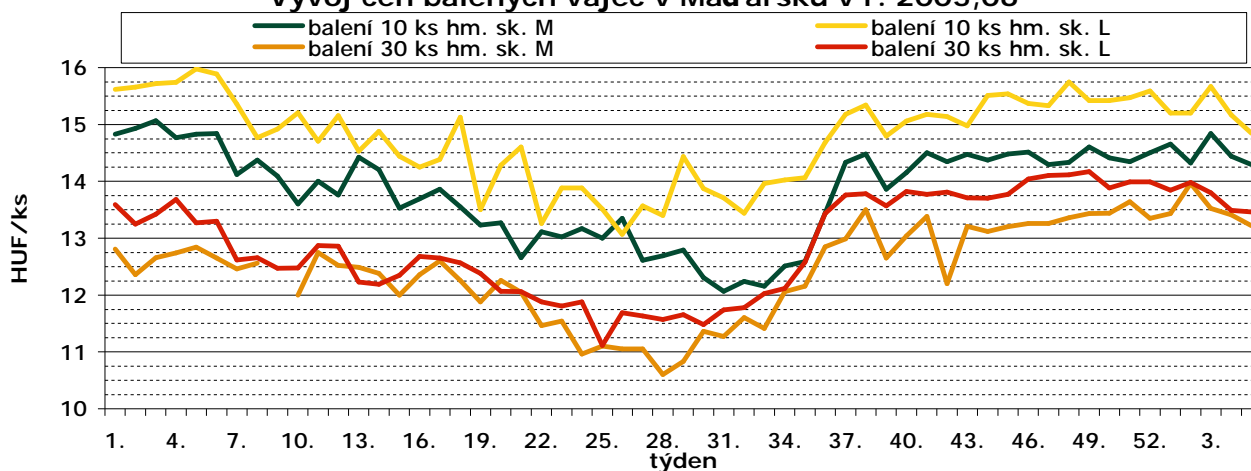

Pramen: AKII

## Itálie

### Ceny zemědělských výrobců dle oblastí

EUR/100 ks

| hmotnostní skupina | oblast  | týden |      |      |      |      |      |      |      |
|--------------------|---------|-------|------|------|------|------|------|------|------|
|                    |         | 3.    |      | 4.   |      | 5.   |      | 6.   |      |
|                    |         | min.  | max. | min. | max. | min. | max. | min. | max. |
| S                  | Cuneo   | 6,70  | 6,70 | 6,60 | 6,60 | 6,60 | 6,60 | 6,60 | 6,60 |
|                    | Verona  | 6,50  | 6,50 | 6,50 | 6,50 | -    | -    | 7,00 | 7,00 |
|                    | Treviso | 6,50  | 6,50 | 6,50 | 6,50 | -    | -    | 6,80 | 6,80 |
|                    | Padova  | 6,10  | 6,10 | -    | -    | -    | -    | 6,90 | 6,90 |
|                    | Forlì   | 6,30  | 6,50 | -    | -    | -    | -    | 6,50 | 6,70 |
|                    | Perugia | 6,50  | 6,70 | 6,50 | 6,70 | 6,50 | 6,70 | 6,50 | 6,70 |
| M                  | Cuneo   | 7,80  | 7,80 | 7,60 | 7,60 | 7,60 | 7,60 | 7,60 | 7,60 |
|                    | Verona  | 7,50  | 7,50 | 7,50 | 7,50 | -    | -    | 7,90 | 7,90 |
|                    | Treviso | 7,40  | 7,40 | 7,40 | 7,40 | -    | -    | 7,60 | 7,60 |
|                    | Padova  | 7,00  | 7,00 | -    | -    | -    | -    | 7,80 | 7,80 |
|                    | Forlì   | 7,20  | 7,40 | -    | -    | -    | -    | 7,40 | 7,60 |
|                    | Perugia | 7,40  | 7,60 | 7,40 | 7,60 | 7,40 | 7,60 | 7,40 | 7,60 |
| L                  | Cuneo   | 8,00  | 8,00 | 7,90 | 7,90 | 7,90 | 7,90 | 7,90 | 7,90 |
|                    | Verona  | 7,80  | 7,80 | 7,80 | 7,80 | -    | -    | 8,10 | 8,10 |
|                    | Treviso | 7,70  | 7,70 | 7,70 | 7,70 | -    | -    | 7,90 | 7,90 |
|                    | Padova  | 7,20  | 7,20 | -    | -    | -    | -    | 8,00 | 8,00 |
|                    | Perugia | 7,60  | 7,80 | 7,60 | 7,80 | 7,60 | 7,80 | 7,60 | 7,80 |

Poznámka: Cena za vejce v kartonech po 360 ks nevratných  
- Údaj nebyl k dispozici

Pramen: Ismea

## Evropská Unie

### Ceny zemědělských výrobců vajec v zemích EU v hmotnostní kategorii L a M

EUR/100 kg

| Stát        | týden  |        |        |        |        |        |        |        |        |        |        |
|-------------|--------|--------|--------|--------|--------|--------|--------|--------|--------|--------|--------|
|             | 47.    | 48.    | 49.    | 50.    | 51.    | 52.    | 1.     | 2.     | 3.     | 4.     | 5.     |
| Belgie      | 76,05  | 76,44  | 83,82  | 91,60  | 85,81  | 71,28  | 68,43  | 70,01  | 70,01  | 71,44  | 79,46  |
| ČR          | 86,52  | 88,31  | 90,11  | 90,63  | 86,81  | 86,06  | 82,38  | 81,89  | 84,24  | 85,29  | 85,11  |
| Dánsko      | 136,60 | 136,69 | 136,77 | 136,77 | 136,65 | 136,60 | 136,58 | 136,61 | 136,57 | 136,55 | 136,52 |
| Německo     | 86,70  | 91,44  | 100,39 | 100,87 | 89,55  | 82,11  | 81,15  | 81,48  | 83,06  | 87,55  | 87,79  |
| Estonsko    | 79,22  | 82,45  | 81,33  | 82,59  | 81,97  | 78,69  | 84,29  | 85,55  | 83,89  | 84,10  | 80,80  |
| Řecko       | 108,00 | 109,00 | 110,00 | 109,00 | 109,00 | 110,00 | 110,00 | 110,00 | 109,00 | 108,00 | 108,00 |
| Španělsko   | 76,11  | 77,21  | 80,48  | 80,48  | 82,12  | 81,30  | 80,49  | 78,96  | 77,78  | 78,65  | 77,77  |
| Francie     | 86,33  | 84,03  | 93,79  | 96,01  | 91,89  | 85,62  | 79,19  | 78,08  | 76,49  | 76,97  | 78,00  |
| Irsko       | 114,42 | 114,42 | 114,42 | 114,42 | 114,42 | 118,58 | 114,00 | 109,00 | 109,00 | 109,00 | 109,00 |
| Itálie      | 125,20 | 125,99 | 128,77 | 133,53 | 134,72 | 134,72 | 127,98 | 127,98 | 124,01 | 124,01 | 124,01 |
| Kypr        | 121,54 | 121,55 | 121,58 | 120,73 | 120,71 | 120,71 | 120,69 | 114,26 | 119,63 | 119,61 | 119,60 |
| Lotyšsko    | 97,92  | 98,33  | 98,48  | 98,93  | 96,73  | 100,98 | 100,04 | 100,37 | 102,46 | 101,68 | 101,23 |
| Litva       | 90,69  | 88,94  | 89,87  | 89,75  | 89,29  | 90,74  | 88,30  | 83,91  | 88,25  | 84,29  | 82,68  |
| Maďarsko    | 95,80  | 98,50  | 98,32  | 98,53  | 99,53  | 99,42  | 98,77  | 100,97 | 100,06 | 98,43  | 96,58  |
| Malta       | 82,69  | 84,46  | 84,46  | 84,46  | 85,35  | 85,35  | 85,35  | 90,52  | 90,52  | 84,98  | 84,98  |
| Nizozemí    | 78,00  | 98,00  | 104,00 | 94,00  | 80,00  | 78,00  | 82,00  | 82,00  | 86,00  | 96,00  | 88,00  |
| Rakousko    | 92,69  | 93,34  | 92,53  | 100,70 | 97,07  | 97,67  | 91,73  | 92,91  | 90,36  | 91,49  | 91,23  |
| Polsko      | 98,66  | 100,12 | 107,27 | 99,95  | 98,99  | 98,33  | 93,31  | 98,31  | 96,53  | 93,05  | 97,28  |
| Portugalsko | 87,30  | 85,32  | 85,32  | 93,25  | 94,58  | 94,58  | 94,58  | 92,59  | 89,29  | 82,67  | 78,70  |
| Slovinsko   | 112,79 | 111,31 | 114,71 | 112,56 | 114,99 | 118,89 | 117,83 | 115,26 | 116,96 | 113,73 | 110,44 |
| Slovensko   | 81,07  | 84,26  | 87,28  | 90,65  | 94,12  | 88,47  | 88,77  | 86,37  | 83,72  | 85,85  | 83,58  |
| Finsko      | 85,63  | 83,75  | 84,60  | 84,14  | 83,23  | 78,84  | 74,12  | 76,17  | 76,14  | 76,84  | 75,19  |
| Švédsko     | 131,72 | 135,63 | 136,92 | 138,16 | 137,29 | 138,69 | 141,29 | 142,36 | 140,23 | 141,04 | 141,04 |
| V. Británie | 104,57 | 104,95 | 105,80 | 105,81 | 105,13 | 104,41 | 104,01 | 104,49 | 104,37 | 104,13 | 104,85 |
| EU          | 94,01  | 96,14  | 100,90 | 101,21 | 98,26  | 95,54  | 93,07  | 93,17  | 92,50  | 93,51  | 93,50  |

Pramen: Evropská komise

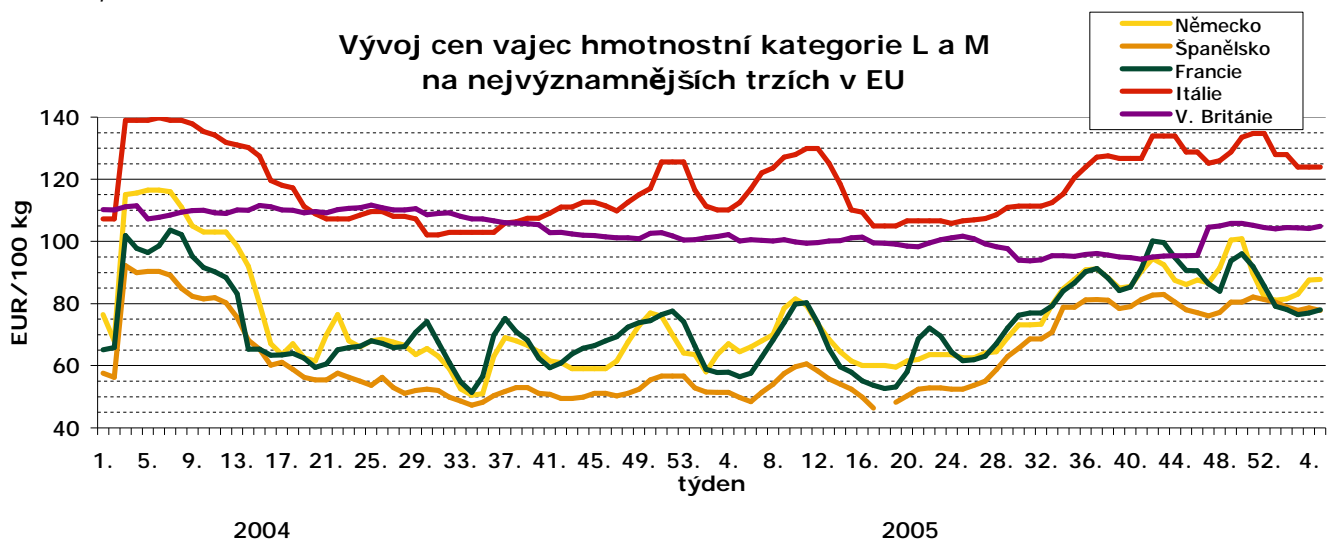

Pramen: Evropská komise

## Producentké ceny vajec ve vybraných zemích

EUR/100 ks

| Země     | Cena | Týden | Země      | Cena | Týden |
|----------|------|-------|-----------|------|-------|
| Estonsko | 5,50 | 5.    | Slovensko | 5,45 | 5.    |
| Lotyšsko | 6,08 | 5.    | Rumunsko  | -    | -     |
| Litva    | 5,30 | 5.    | Německo   | -    | -     |
| Maďarsko | 5,51 | 5.    | Rakousko  | 5,87 | 5.    |

Pramen: International Market Data Exchange - ZMP Berlin

## Teplu inaktivuje viry aviární chřipky a Newcastleké nemoci ve vaječných produktech

Aviární chřipka (AI) i Newcastleká nemoc (ND) způsobují v průmyslové výrobě drůbeže závažné problémy. Vědci z ARS – Agricultural Resarch Service zjistili, že teplota a délka pasterizace, stanovené pro likvidaci salmonel ve vaječných produktech, mohou likvidovat i viry výše uvedené nemoci. Vědci z laboratoře Research Laboratory v Athénách (Georgia) ověřovali možnost likvidace AI a ND pasterizací a stanovili, že teplota vhodná pro inaktivaci je 55-63 °C a doba potřebná pro inaktivaci virů závisí na kmeni viru a vaječném výrobku. V laboratoři pokusně infikovali komerční

vaječné produkty dvěma viry AI (s nízkou a vysokou patogenicitou) a třemi viry ND (dvěma s nízkou a jedním s vysokou virulencí). Produkty pak pasterizovali při doporučené teplotě po určitou dobu a zjistili, že postup je pro likvidaci virů účinný. Během studie stanovili křivku průběhu inaktivace virů při různých teplotách a po různou dobu působení. Ověřili, že pasterizace potenciálně infikovaných vaječných produktů je vhodný postup pro bezpečný export nezávadných produktů.

Pramen: [www.agris.cz](http://www.agris.cz), 15.02.2006

## Vliv šafránu na oxidační stabilitu vaječného žloutku

Anti oxidační složky šafránu, které postupují krmivem do vaječného žloutku, zvyšují jeho antioxidační potenciál.

Velká pozornost je věnována oxidaci lipidů v potravinách, protože snižuje nutriční hodnotu a senzorickou kvalitu produktu. Pokud se týká vaječného skořápky není její oxidační stabilita při skladování hlavním problémem, protože obsahuje několik přirozeně se vyskytujících látek, které ji chrání před oxidací.

Přestože vaječné skořápky jsou relativně stabilní proti oxidaci, zpracovaná vejce značně tomuto procesu podléhají. Citlivost zpracovaných vajec vůči oxidaci lipidů vzbudila pozornost především v souvislosti s produkcí modifikovaných vajec s vysokým obsahem nenasycených mastných kyselin, která jsou při skladování nebo zpracování (především při nízké hodnotě pH) vůči oxidaci náchylnější.

Přímá aplikace antioxidantů do vajec pro zvýšení antioxidační kapacity není povolena. Několik odborných prací se zabývalo vlivem dietetických doplňků na zvýšení oxidační stability vajec. Zvyšující se dietetická koncentrace alfa tokoferolu zvyšovala stabilitu lipidů ve vejcích při jejich skladování; pro zvýšení oxidační stability vaječného žloutku se osvědčil také dietetický

doplňek extraktů rozmarýnu a mateřídoušky. Jiné práce uvádějí, že vysoká hladina dietetického alfa tokoferolu naopak podporuje oxidační procesy ve vaječném žloutku.

U šafránu, který je užíván ve velké míře v potravinářském průmyslu a užíval se i jako sedativum a analgetikum v tradiční medicíně, se nedávno zjistilo, že má proti rakovině a anti oxidační vlastnosti. Podle nejnovější studie ze Středozevní oblasti pohlcuje šafrán s vysokou účinností peroxylové radikály. Hlavními biologicky aktivními složkami šafránu jsou krociny – červeně zbarvené a ve vodě rozpustné karotenoidy. Z dalších obsažených látek - picrocrocín způsobuje hořkou příchuť a safranal je aromatickou látkou.

Zatím neexistují informace o užití dietetického šafránu jako krmného aditiva pro nosnice. Podle odborníků může aplikace antioxidačních látek šafránu do vaječného žloutku prostřednictvím jejich zkrmováním nosnicím podpořit oxidační stabilitu vaječného žloutku. Předmětem studie provedené v Řecku bylo zhodnotit vliv dietetického přídatku šafránu na oxidační stabilitu tekutého žloutku a srovnat účinnost šafránu s dietetickým alfa tokoferolem.

Pramen: [www.agronavigator.cz](http://www.agronavigator.cz), 9.2.2006



## Drůbež v podnikatelských chovech nebude smět být na výjimky venku

Česká republika kvůli přibývajícím případům ptačí chřipky v Evropě zpřísňuje kroky vůči nákaze. Od čtvrtka začne platit pro podnikatelské chovy zákaz pobytu drůbeže ve venkovních výbězích, splnit ho musí nejpozději do konce února. Od března pak vstoupí v platnost zákaz výstav a trhů drůbeže a ptáků. Výjimky z obou omezení může udělit Krajská veterinární správa, vyplynulo z dnešního jednání Ústřední nákazové komise. Chovatelé - podnikatelé mají podle přijatých mimořádných opatření dále povinnost chránit chovy před vniknutím ptactva, tedy například zasítovat okna a větráky.

Musí také informovat veterináře při podezřelých příznacích - nižším příjmu potravy a vody v chovech, úbytku snášky vajec nebo vyšší úmrtnosti. V tuzemsku je podle údajů ministerstva zemědělství asi 700 velkochovů a statisíce malých chovatelů drůbeže. Těch se však zákaz venkovního výběhu netýká. Ministr zemědělství Jan Mládek je ale rovněž vyzývá k maximální ochraně chovů.

Podle předsedkyně Českomoravské drůbežářské unie Vlasty Luškanové tvoří rozhodující část domácí produkce drůbežního masa kuřata a jejich výkrm je soustředěn do krytých hal; podobně je tomu u krůt. V produkci vajec je farem s výběhy jen minimálně. Problémy s opatřeními ale zřejmě budou mít chovatelé vodní drůbeže. Těch je podle informací v tuzemsku maximálně dvacet.

Veterinární správa však může povolit výjimku, pokud chovatel zajistí, aby nebyl možný kontakt volně žijících ptáků s krmivem, či vodou určenou pro drůbež. Zákaz svodů, tedy trhů a výstav drůbeže a ptáků Česko kvůli ptačí chřipce přijalo již

loni od 22. října do 8. prosince. Nyní bude platit omezení znovu od března. Krajská veterinární správa ale bude moci akci povolit v případě, že bude vyloučen kontakt tvorů s volně žijícím ptactvem. Dle nových opatření se také budou na silničních přechodech do ČR kontrolovat u vozidel, určených k přepravě zvířat, zejména drůbeže a ostatních ptáků, doklady o provedené dezinfekci.

Smrtelně nebezpečný virus ptačí chřipky H5N1 byl vůbec poprvé na území Evropské unie zjištěn o víkendu u divokého ptactva v Itálii a v Řecku. Potvrzen byl také ve Slovinsku a podezření hlásí Rakousko. V platnosti je stále další mimořádné opatření z konce října, kdy Česko v souladu s postupem EU až na výjimky zakázalo dovoz exotických ptáků ze zemí mimo unii. Omezení se plně týká obchodních importů; u osobních dovozů, kdy si majitel veze nejvýše pět ptačích svěřenců, lze udělat výjimku. Všechny tyto dovozy ale mohou jít jen přes letiště v Praze Ruzyni.

Ptáci musejí být v karanténě buď 30 dní před importem, či po něm, nebo musejí být očkovaní, případně vyšetřeni na virus ptačí chřipky. Toto opatření se nevztahuje na živé ptáky v zájmovém chovu, dovážené jejich majiteli z deseti vybraných států, jako je třeba Andorra, Faerské ostrovy či Grónsko. V ČR také platí stejné zákazy dovozu drůbeže, ptáků a dalších rizikových komodit ze zemí s výskytem ptačí chřipky jako v ostatních členských státech EU. Trvá rozšířený monitoring drůbeže a volně žijících ptáků a doporučení chovatelům k ochraně chovů.

Pramen: [www.agris.cz](http://www.agris.cz), 15.02.2006

## Kurzy devizového trhu – Česká národní banka – platnost od 14.2.2005

|         |             |         |             |
|---------|-------------|---------|-------------|
| 1 PLN   | = 7,517 Kč  | 1 EUR   | = 28,500 Kč |
| 100 SKK | = 75,904 Kč | 100 HUF | = 11,331 Kč |

### Vydavatel

TIS ČR, SZIF

Státní zemědělský intervenční fond  
Ve Smečkách 33, 110 00 Praha 1

[www.szif.cz](http://www.szif.cz)

### Odpovědný pracovník

Ing. Tomáš Materna  
vedoucí samostatného oddělení  
agrární informatiky  
tel.: 222 871 577  
fax: 222 871 536  
e-mail: [materna@szif.cz](mailto:materna@szif.cz)

### Komoditní manager

Ing. Jiří Čumpelík

tel.: 222 871 466  
fax: 222 871 536  
e-mail: [cumpelik@szif.cz](mailto:cumpelik@szif.cz)

*Rozmnožování anebo rozšiřování tohoto zpravodaje nebo jeho části jakýmkoliv způsobem je zakázáno, s výjimkou případů povolených autorským zákonem nebo předchozího písemného souhlasu TIS ČR SZIF. Údaje obsažené v tomto zpravodaji jsou pouze informativního charakteru a nemají závaznou povahu. Jejich citace je možná pouze s uvedením zdroje TIS ČR SZIF*